La Minerve

Le Minervois

Mot du maire

Bulletin municipal FÉVRIER 2019

Développement économique

François Legault déclarait récemment vouloir mettre l'accent sur les avantages de développer le secteur économique dans les 17 régions administratives du Québec. L'une des façons d'y arriver, c'est de créer des emplois où il y a de la valeur ajoutée, de la formation et de l'innovation. Un changement de culture s'impose, disait-il, afin de valoriser l'entrepreneuriat et mon gouvernement s'y appliquera.

En ce qui concerne notre communauté, nous devrons profiter de l'accès éminant à Internet haute vitesse (via la fibre optique) pour tenter d'attirer des travailleurs autonomes, utilisateurs de ce moyen de communication. L'établissement d'un centre regroupant divers acteurs liés à ce milieu, m'apparaît maintenant chose du possible. Un défi que je suis personnellement prêt à relever.

De façon générale, l'industrie touristique fait travailler 10% de la population. À La Minerve, plus de 20% des travailleurs dépendent directement ou indirectement de cette industrie. Il faudra donc, non seulement conserver nos acquis mais être créatifs et cibler d'autres activités (produits) susceptibles d'intéresser le touriste. L'établissement éventuel d'un « circuit minervois de canotage » en est un bel exemple et devrait voir le jour au cours de la prochaine année. De plus, il nous faudra rapidement trouver une solution au manque d'hébergement.

L'analyse de la viabilité d'une entreprise manufacturière liée au bois doit faire partie de nos préoccupations, puisque la matière première est à notre portée. Aucun développement à court terme n'est toutefois prévu.

Chose certaine, nous nous affairons à bâtir un avenir durable pour les gens de chez nous!

URGENCE MUNICIPALE

Advenant toute urgence municipale qui surviendrait en dehors des heures d'ouverture, les citoyens sont priés de composer le

911

Résidence pour aînés

Bonne nouvelle! Une centaine d'applications sont maintenant compilées et assurent l'implantation éventuelle d'une résidence pour personnes du troisième âge, autonomes et semi-autonomes, en sol minervois. Un grand merci pour la rapidité avec laquelle vous avez réagi à notre appel. Nous vous informerons de tout développement ultérieur, et ce, dès qu'une nouvelle étape sera franchie.

Condoléances

Nos sincères condoléances vont aux proches de Gaston Laramée, suite au décès de celui-ci, survenu le 16 janvier dernier, à l'âge de 87 ans. Souvenons-nous des nombreux services que Gaston a rendus à notre communauté, tel l'obtention d'une importante subvention du gouvernement provincial, pour l'asphaltage du chemin de La Minerve. Repose en paix, mon ami!

Pensée du mois

Rarement le maintien de nos acquis passe par le statu quo; tout au contraire, il faut être actif et créatif!

MEMBRES DU CONSEIL MUNICIPAL

Jean Pierre Monette ..... Maire
Marc Perras ..... Siège #1
Ève Darmana ..... Siège #2
Jacques Bissonnette ..... Siège #3
Mark D. Goldman ..... Siège #4
Michel Richard ..... Siège #5
Hélène Cummings ..... Siège #6

MAYORS BRIEF

Economic Development

François Legault recently stated that he wanted to focus on the benefits of developing the economic sector in Quebec's 17 regions. One way to do that is to create jobs where there is added value, training and innovation. A change of culture is needed, he said, to promote entrepreneurship and the government will respond. As far as our community is concerned, we need to take advantage of high-speed internet access (via fiber optics) to try to attract self-employed users of this means of communication. We will be assessing the possibility of establishing a centre to attract such potential business people.

In general, the tourism industry employs 10% of the population. In La Minerve, more than 20% of our workers depend directly or indirectly on this industry. It will therefore be necessary not only to preserve our attractions but be creative and target other activities (products) likely to attract tourists. The eventual establishment of a "minervois boating circuit" is a good example of this and will hopefully be achieved in the coming year. In addition, we need to find a solution to the lack of tourist accommodations. The analysis of the viability of a timber-related manufacturing company should be part of our planning, since the raw material is within our reach. However, to date we have no short term development plan. Certainly, we are working to build a sustainable future for everyone in the community!

Seniors Residence

Good news! Around one hundred expressions of interest have been received, which will advance the possible implementation of a residence for seniors in La Minerve. A big thank you for the speed with which you responded to our call. We will keep you informed of further developments.

Condolences

Our sincere condolences go to the family of Gaston Laramée, following his passing on January 16th, at the age of 87. Let us remember the many services that Gaston gave to our community, such as obtaining a major grant from the provincial government to pave Chemin de La Minerve. Rest in peace, Gaston.

ÉCOLE LA RELÈVE

« Il faut tout un village pour élever un enfant »
proverbe africain

Depuis trois ans maintenant, votre village a la chance d'avoir une école à caractère alternatif.

Notre école se veut ouverte sur sa communauté.
Une école où tous et chacun peut collaborer et participer au développement global de nos enfants.

Afin de voir la place que vous pourriez y prendre ou tout simplement de venir observer notre fonctionnement, nous vous invitons à notre classe ouverte le mardi 26 février de 8h15 à 9h15.

Vous pourrez ainsi constater comment le proverbe africain ci-haut mentionné prend tout son sens.

Au plaisir de vous accueillir!

Manon Doré
Directrice école La Relève

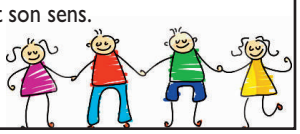

INTERNET HAUTE VITESSE
SUR FIBRE OPTIQUE
LA MINERVE ET LE SECTEUR LAC LABELLE
Projet en cours de réalisation

Évolution des travaux

Les travaux de construction du réseau, débutés le *9 janvier 2019*, se poursuivent dans le secteur ***Lac Désert (réseau existant)***. Suivra le secteur ***Lac Chapleau (réseau existant)***. La construction par la firme spécialisée ***Madysta*** se prolongera malgré l'hiver et quasi sans arrêt pour la totalité du réseau prévu de 220 km. Nous devrions être en bonne posture peu de temps après la mise en service de la ***DORSALE***, pour débuter les branchements dans ces deux secteurs.

Dès que nous aurons tous les permis pour construire la ***DORSALE***, les travaux dans ce secteur pourront démarrer. À noter que les branchements ne seront possibles *qu'après la mise en service* de la ***DORSALE*** (le raccordement en fibre optique avec notre grossiste ***DERYtelecom*** de Labelle). Pour ce qui est des autres secteurs, la firme ***Effigis*** poursuit les relevés pour alimenter l'ingénierie en vue de la préparation des plans et devis et les demandes de permis.

Administration

L'embauche des représentants au ***Service à la clientèle*** est complétée**.** Merci à tous ceux qui ont soumis leur CV, ils seront conservés en prévision des besoins futurs. La formation se retrouve maintenant au *cœur de nos priorités*. En plus d'acquérir une connaissance profonde de nos produits et services, les préposés devront se familiariser avec les outils de gestion intranet appropriés et performants en usage chez ***DERYtelecom*** et plusieurs autres câblodistributeurs.

ATTENTION

Méfiez-vous des prétentions de la compétition. Nous sommes un câblodistributeur ***indépendant,*** organisme à but non lucratif et membre de la fédération FCCTQ. ***Nous vous suggérons de ne prendre aucun engagement à long terme avant le dépôt de nos offres.***

Inscription à notre base de données

À date, ***739*** personnes de la Municipalité de La Minerve et du secteur Lac Labelle se sont inscrites. Au bon moment, nous vous ferons parvenir ***l'offre de service*** utile à votre prise de décision pour l'adhésion aux services ***INTERNET HV***, ***Télévision HD*** et ***Téléphonie IP***. Pour vous inscrire sans aucune obligation de votre part, faites-nous parvenir par courriel ou autre :

Nom : _____

Adresse (La Minerve): _____

Tél. : _____

Courriel : _____

Résident à l'année OUI ☐ *NON* ☐

Claude Proulx
Directeur général
Télé-Fibre La Minerve
dg@telefibrelaminerve.com

La Minerve

SÉANCES DU CONSEIL

SÉANCE ORDINAIRE DU 4 FÉVRIER 2019

Administration

La Municipalité fera parvenir à la MRC des Laurentides, la liste des immeubles à vendre pour non-paiement de taxes foncières. La vente aux enchères pour non-paiement de taxes se tiendra à la MRC des Laurentides, le 6 juin prochain à 10 h. La directrice générale et secrétaire-trésorière sera alors autorisée à représenter la Municipalité de La Minerve et à entreprendre les procédures relatives à la vente aux enchères de ces immeubles.

Un avis de motion a été donné à l'effet qu'il sera présenté pour adoption, le règlement numéro 676 relatif à la taxe environnement, lequel modifiera le règlement numéro 614.

Le contrat pour le service de fourrière pour l'année 2019 a été renouvelé avec le Centre canin Le Refuge, au coût de 1 500 $ plus les taxes applicables.

Une aide financière au montant de 2 000 $ a été accordée au Comptoir d'Entraide de Labelle puisque plusieurs ménages de La Minerve bénéficient de leurs services.

En tant que « Municipalité alliée contre la violence conjugale », une aide financière de 500 $ a été versée à la Maison d'aide et d'hébergement pour femmes et enfants victimes de violence conjugale L'Ombre-Elle.

Sécurité publique

Madame Joaly Gagné a été embauchée au poste de premier répondant en probation.

Transports

Deux appels d'offres seront bientôt lancés, soit un premier pour le dynamitage de roc au garage municipal et le second pour la production de matériaux granulaires à l'aide du roc ainsi dynamité.

La direction générale est autorisée à procéder à l'achat d'une machinerie pour déblayer les trottoirs puisque celle que nous avons présentement ne répond pas à tous nos besoins. Il a été convenu que cet achat ne devra pas excéder 20 000 $ et que cette dépense sera affectée au fonds de roulement. Aussi, il est convenu de procéder à la mise en vente de notre machinerie actuelle et de remettre le produit de cette vente au fonds de roulement affecté à cette fin.

Hygiène du milieu

Moyennant la somme de 1 000 $ par année, la Municipalité effectuera la collecte des matières organiques pour 3 bacs situés au Domaine Tranquillité du Lac-Tremblant-Nord, et ce, à partir du mois de mai 2019. Ces bacs se trouvent à environ 1 km du chemin du Lac Baptiste à Labelle, où nous effectuons déjà cette collecte.

Urbanisme et mise en valeur du territoire

Les mandats de trois membres du Comité consultatif en urbanisme (CCU) ont été renouvelés. Il s'agit de madame Hélène Cummings et de messieurs Jean François Yvon et Alain Chapleau.

Une résolution a été adoptée dans le but de décliner tout transport de bois sur notre réseau routier municipal et d'imposer le respect intégral de nos règlements numéros 482 et 588 à cet effet.

Loisirs et culture

La tarification pour la location du centre communautaire a été modifiée récemment afin de s'harmoniser avec les dépenses qu'elle encourt. Nous vous invitons à consulter notre site Internet sous la rubrique « formulaire contrat de location » afin d'en connaître tous les détails.

Un chapiteau de 40' x 60' sera loué pour une période de 22 jours au cours de l'été 2019, au coût de 10 065 $ plus les taxes applicables, afin de pouvoir y tenir quelques spectacles.

La Minerve

Bibliothèque

Exceptionnellement pour la semaine de relâche, la bibliothèque sera ouverte le **mercredi 6 mars**, aux heures normales d'ouverture, soit de **10 h** à **12 h** ainsi que de **13 h** à **17 h.**

LA DÉROGATION MINEURE *SAVIEZ-VOUS QUE ?*

Une dérogation mineure est une procédure d'exception établie par règlement en vertu duquel le conseil peut autoriser la réalisation de travaux projetés ou la régularisation de travaux en cours ou terminés et qui ne satisfont pas à toutes les dispositions du règlement de zonage ou de lotissement.

Lorsque le conseil municipal acquiesce à une demande de dérogation mineure, il accepte que certaines dispositions des règlements d'urbanisme en vigueur puissent faire l'objet de dérogations. Les dérogations sont toutes évaluées au cas par cas.

Avec l'adoption du règlement sur les dérogations mineures, le conseil exerce un pouvoir purement discrétionnaire dans l'acceptation ou le refus d'une telle demande. Il peut décider de n'accepter qu'une partie de la demande (si celle-ci se rapporte à plus d'une disposition des règlements d'urbanisme) comme il peut décider d'accorder une dérogation moindre que celle qui est demandée.

Le conseil se prononce sur une demande de dérogation mineure après avoir obtenu l'avis du Comité consultatif d'urbanisme (CCU).

Les recommandations et les avis du CCU permettent au conseil municipal de profiter de la contribution d'élus et de citoyens, lesquels peuvent faire valoir leur expérience de vie dans la municipalité ainsi que leurs préoccupations particulières pour l'aménagement de leur territoire.

Les membres du CCU se rencontrent tous les 3e mercredis de chaque mois. Ainsi, pour bien préparer votre dossier, vous devrez déposer votre demande de dérogation mineure au moins deux semaines avant cette date. Vous pouvez demander un formulaire en écrivant à l'adresse courriel suivante :
urbanisme@municipalite.laminerve.qc.ca

ÉCOLE LA RELÈVE

ÉCOLE LA RELÈVE DE LA MINERVE

BÉNÉVOLES RECHERCHÉS

Les démarches vont bon train pour offrir de petits déjeuners à l'école La Relève de La Minerve.

- **RETRAITÉS MOTIVÉS**
- **TRAVAILLEURS PASSIONNÉS**
- **CITOYENS ENGAGÉS**

Nous désirons monter une équipe de bénévoles pour faire un horaire en rotation.
Voici ce que ça demande :

- **Environ une heure de votre temps, de 7 h 30 à 8 h 30 le matin;**
- **Être disponible les jours où il y a de l'école;**
- **Avoir un dossier sans antécédents criminels;**
- **Accepter de suivre une petite formation.**

Si le projet vous intéresse et que vous êtes disponibles,
s'il vous plaît me contacter au 819 274-2929.

Merci!
Shella Roy

La Minerve

EMPLOIS À POURVOIR

ÉTÉ 2019

COORDONNATEUR DE CAMP DE JOUR

Responsabilités

- Assurer la gestion et la coordination du camp de jour estival;
- Planifier, organiser et évaluer les activités du camp de jour;
- Assurer le suivi du budget et les suivis nécessaires avec l'administration municipale;
- Assurer la prise en charge des enfants dans un environnement sécuritaire;
- Animer le groupe;
- Autres tâches connexes.

ANIMATEUR(S) DE CAMP DE JOUR

Responsabilités

- Appliquer le programme d'animation et prendre en charge un groupe d'enfants dans un environnement sécuritaire;
- Organiser, réaliser et évaluer les activités du groupe en fonction du programme d'animation;
- Animer le groupe;
- Assurer un suivi auprès du coordonnateur et faire des recommandations pour améliorer le programme d'animation;
- Assurer le service de garde;
- Autres tâches connexes.

SAUVETEUR(S) À LA PLAGE

Responsabilités

- S'assurer de la sécurité des baigneurs;
- Offrir les premiers soins lorsque nécessaire;
- Collaborer à l'animation du site;
- Entretenir les lieux propres et les équipements sécuritaires;

AGENT D'ACCUEIL AU MUSÉE

Responsabilités

- Accueillir et informer les visiteurs;
- Procéder à l'ouverture et à la fermeture des locaux et à l'activation du système de sécurité;
- Assurer la surveillance du musée;
- Compiler les statistiques sur la fréquentation;
- Assurer la réception et le retrait de pièces muséales;
- Supporter l'organisation des activités;
- Effectuer diverses recherches historiques.

PRÉPOSÉ(E) À LA BIBLIOTHÈQUE

Responsabilités

- Accueillir, informer et orienter les usagers sur le fonctionnement et les activités de la bibliothèque;
- Effectuer les opérations reliées au prêt des documents, selon les procédures établies, en utilisant les différentes options du système informatisé;
- Fournir une aide ponctuelle à l'utilisation des outils de recherche informatisés et des ressources numériques;
- Classer les documents sur les rayons et vérifier les sections au besoin;
- Acquitter toutes autres tâches reliées à la fonction du commis à la bibliothèque ou demandées par son supérieur immédiat.

ÉTUDIANT(E) VOIRIE

Responsabilités

- Effectuer différents travaux (bonne forme physique);
- Opérer différents outils, machinerie et effectuer plusieurs travaux manuels;
- Conduire différents véhicules;
- Assurer la signalisation sur les chantiers;
- Porter assistance aux collègues;
- Autres tâches connexes.

PRÉPOSÉ(E) AUX TRAVAUX PUBLICS

Responsabilités

- Participer à la gestion de l'Écocentre conformément à la charte de tri pour les différentes matières résiduelles;
- Suivre la formation offerte par la Régie intermunicipale des déchets de la Rouge (RIDR) relativement aux résidus domestiques dangereux;
- Compléter le registre sur la provenance et les quantités de résidus;
- Assurer un suivi auprès du coordonnateur;
- Entretenir les terrains municipaux;
- Assurer l'entretien ménager et propreté des installations municipales;
- Conduire des camions légers, avec remorque s'il y a lieu;
- Travailler de façon sécuritaire en conformité avec les directives de prévention;
- Devra compléter des rapports, tant manuscrits qu'informatisés;
- Autres tâches connexes.

PRÉPOSÉ(E) AU LAVAGE DES EMBARCATIONS

Responsabilités

- Effectuer le lavage des embarcations, des remorques et des accessoires selon les dispositions du règlement numéro 663;
- Compléter les certificats de lavage et les registres de clés;
- Vendre les vignettes appropriées et encaisser les montants selon le type de transaction;
- Contrôler les clés des différents débarcadères;
- Compiler les coordonnées des vignettes dans un fichier électronique;
- Rédiger des rapports journaliers;
- Informer le supérieur immédiat de toutes anomalies;
- Effectuer diverses tâches mineures d'entretien ménager, porter assistance au préposé de l'Écocentre et toutes autres tâches connexes.

PATROUILLEUR MUNICIPAL

Responsabilités

- Vérifier les vignettes des embarcations;
- Vérifier les certificats de lavage des embarcations;
- Patrouiller les lacs à l'aide d'une embarcation fournie;
- Assurer le respect du règlement relatif au stationnement et à l'environnement;
- Patrouiller les parcs et espaces publics et appliquer la réglementation en vigueur;
- Informer la population sur l'existence des différents règlements;
- Rédiger les constats d'infraction aux contrevenants;
- Rédiger des rapports journaliers;
- Informer le supérieur de toutes anomalies constatées;
- Autres tâches connexes.

CLUB QUAD IROQUOIS

RANDONNÉE DU PRÉSIDENT & POKER RUN

Randonnée où les quadistes parcourront l'ensemble de la boucle du Club quad Iroquois ainsi qu'un Poker Run. Un arrêt de quelques minutes est prévu à chaque refuge pour la pige de cartes du Poker Run. Le dîner se fera au refuge du lac Chaud, apportez votre lunch. De plus, assurez-vous d'avoir assez d'essence pour couvrir les160 km de la boucle. Faites le plein, plus bidon d'appoint si requis. Coût de participation de 5$ par adulte.

Date: 16 février 2019

Départ: 9 h 30 du stationnement de la gare de Labelle.

Retour à Labelle vers 18 h où les gagnants du Poker Run seront dévoilés. Prix totalisant 500$.

Apportez votre lunch et votre bonne humeur.
Vignette de la FQCQ requise pour cette activité.

CARROUSEL DE GLACE AU LAC LABELLE

Des traits de scies mécaniques pour découper un immense rond de glace, d'un rayon approximatif de 60 pieds, sera découpé dans la glace et propulsé par un moteur à bateau pour créer l'effet de carrousel, le tout à la surface du lac gelé. Cette masse circulaire de plus de 45 tonnes de glace tournera au grand plaisir de tous! Hot-dogs, soupe, café et tire sur neige seront vendus sur place. Une belle activité familiale! C'est un rendez-vous, nous vous attendons : quad, motoneige, piétons, soyez les bienvenus.

Date : 23 février 2019

Endroit : 385 chemin Baudart au lac Labelle, à compter de 11 h

Bienvenue à tous.

Pour Info : 819 686-1414
www.clubquadiroquois@hotmail.com

Association de Chasse & Pêche de La Minerve inc.

Bonjour chers membres,

L'Association de chasse et pêche de La Minerve vous invite à vous inscrire aux cours suivants offerts par la Fédération québécoise des chasseurs et pêcheurs et qui se donneront au centre communautaire de La Minerve :

L'attestation de formation pour la chasse au dindon sauvage ..... Samedi le 9 mars 2019
Le certificat du chasseur à l'arme à feu ..... Samedi et dimanche, les 30 et 31 mars 2019
Le certificat du chasseur à l'arc ou à l'arbalète ..... Samedi le 20 avril 2019

Rendez-vous sur le site Internet de la Fédération québécoise des chasseurs et pêcheurs (www.fedecp.qc.com) pour connaître tous les détails, pour vous inscrire et pour acquitter les frais.

La documentation pour le cours choisi vous sera remise le matin même du cours.

La Minerve est dans la zone 15 pour les cours. Dépêchez-vous car les places se remplissent rapidement!

Une courte vidéo promotionnelle vous en apprendra énormément sur les services de l'Inter, votre transport collectif! À visionner sur:

http://www.transportlaurentides.ca/inter/

ou sur youtube : **www.youtube.com/watch?time_continue=2&v=luHD_WI6WGk**

CALENDRIER DES ACTIVITÉS

MOIS	DATE	HEURE	ACTIVITÉ	ORGANISME	LIEU
02	15, 16 et 17		Carnaval	Club Plein Air La Minerve	Centre communautaire
02	20	12 h	Dîner communautaire	Les Hirondelles	Centre communautaire
03	1, 4, 8, 11, 15, 18, 22, 25 et 29	10 h à 11 h 15	Activités pour les 60 ans et +	Vie active (FADOQ)	Centre communautaire
03	3, 17 et 24	13 h	Cribble	L'Éveil féminin	Centre communautaire
03	4	19 h	Assemblée municipale	Municipalité de La Minerve	Centre communautaire
03	4, 11, 18 et 25	13 h	Jeux de société	Joyeux Minervois	Centre communautaire
03	4, 7, 11, 14, 18, 21, 25 et 28	18 h 30 à 20 h 30	Pickleball		Sous-sol de l'école
03	5 et 19	10 h à 15 h	Atelier de peinture	L'Éveil féminin	Centre communautaire
03	5, 12, 19 et 26	19 h 30	Fer poches	Joyeux Minervois	Centre communautaire
03	6 et 27	19 h 30	Cartes et jeux	Joyeux Minervois	Centre communautaire
03	7, 14, 21 et 28	13 h	Scrabble	Club Mine de rien	Centre communautaire
03	7, 14, 21 et 28	19 h 30	Baseball poche	Joyeux Minervois	Centre communautaire
03	8	14 h	Spectacle laser et atelier de hula hoops	Municipalité de La Minerve	Centre communautaire
03	9	8 h	Cours chasse aux dindons sauvages	Association de chasse et pêche	Centre communautaire
03	13	17 h 30	Souper	L'Éveil féminin	Centre communautaire
03	20	12 h	Dîner communautaire	Les Hirondelles	Centre communautaire
03	30 et 31	8 h	Cours— armes à feu	Association de chasse et pêche	Centre communautaire

Suivons la troupe d'Émilie...

Bonjour La Minerve,

Dans les dernières semaines, les jeunes ont avancé dans l'écriture du scénario. Nous avons longuement discuté sur les différentes étapes de la manipulation, qui sera le thème de notre spectacle cette année. Cela a aidé les jeunes à créer le scénario, mais l'objectif est aussi de les renseigner, sur la manière dont certains peuvent prendre emprise sur la vie des autres. De plus, cela les aides à identifier la manipulation et à trouver des solutions pour sortir de ce type de relation. Les jeunes traitent à travers ce projet de sujet qui les touche, mais ils apprennent aussi à composer une histoire, à travers les étapes essentielles du texte narratif. Pour le moment nous en sommes qu'au début, à l'apparition de l'élément déclencheur, mais la création du scénario avance et la trame narrative prend graduellement forme.

Émilie Tremblay
Directrice, Intervenante psychosociale
Maison des jeunes de La Minerve

La Minerve — Le Petit Musée et Galerie d'Art

LE PETIT MUSÉE ET GALERIE D'ART DE LA MINERVE
est a la recherche d'objets antiques pour l'exposition actuelle,

MAGASIN GÉNÉRAL

Si vous possédez de tels trésors et que vous désirez les prêter au musée, n'hésitez pas à communiquer avec moi
au 819 681-3380 poste 5507
ldurand@municipalite.laminerve.qc.ca

RELÂCHE SCOLAIRE À La Minerve!

Les moins de 8 ans doivent être accompagnés d'un parent.

HORAIRE DU 2 AU 8 MARS 2019

SAMEDI 2 MARS

ACTIVITÉS avec le Club Plein Air La Minerve!
GLISSADE rendez-vous au site dès 10h !!!
RANDONNÉE en ski de fond, en raquettes ou à pied...
Dîner offert aux participants au refuge!

TOUR D'AVION au lac Chapleau à la descente publique **(sur la rue des Guides)**
Levée de fonds de la Maison des jeunes de La Minerve - TOUR 35$ à 45$ - Remis au 3 mars en cas de mauvais temps

LUNDI 4 MARS

DÉGUSTATION AU MUSÉE
Venez déguster les recettes de nos arrières grand-mères!
De 10h à 16h au petit musée!... tarte à la farlouche, bonbons aux patates, galettes, sucre à la crème, fudge, pets de soeur, pouding aux framboises, etc.
Café pour les adultes et verres de lait pour les jeunes!

MARDI 5 MARS

PARTIES DE HOCKEY à la grande patinoire avec Stéphane à 11h
ANIMATION SURPRISE sur la petite patinoire en après-midi dès 13h

MERCREDI 6 MARS

ATELIER DE TRESSES à la bibliothèque de 10 h à 12H
Vous devez vous inscrire au 819 681-3380 poste 5550 **(max. 6 équipes de 2)**
ATELIER DE JEUX à la bibliothèque de 13 h à 16h

JEUDI 7 MARS

INITIATION À LA PÊCHE SUR LA GLACE avec de grands pêcheurs!
Sur le lac Napoléon, au bout chemin Talbot de 9h à 16h
Feu de joie, animation. Apportez votre lunch et soyez bien chaussés!

VENDREDI 8 MARS

SPECTACLE LASER - ATELIER DE HULA HOOPS - POUR TOUS!!!
Au centre communautaire à 14h
avec Jamye La Luna

CINÉMA À LA BIBLIOTHÈQUE
Film à l'extérieur à 19h30
Smallfoot **(Les abominables petits-pieds)**
Apportez vos chaises!

La Minerve

Aidez-nous à réduire
notre empreinte écologique...
Abonnez-vous au bulletin électronique!

C'est simple... Allez sur le site, www.municipalite.laminerve.qc.ca
sur la page d'accueil en bas à droite,
entrez votre courriel et pesez sur soumettre...

Album photo des familles

Contactez madame Johanne Bouchard, elle vous guidera afin que vos ancêtres figurent dans l'album photo du musée.
jojo.bouchard@hotmail.com
819 274-1450