La Minerve

Le Minervois

Mot du maire

Bulletin municipal MAI 2021

Interventions des premiers répondants

Étant en région éloignée, il m'apparait important pour nos citoyens de pouvoir compter sur une intervention rapide des services d'urgence et c'est précisément pour cette raison qu'un service de premiers répondants a été mis sur pied à La Minerve.

Malheureusement et à cause de la pandémie, plusieurs sorties ne leur sont plus autorisées par le CISSS des Laurentides et nous craignons que la vie de certains de nos citoyens puisse ainsi être mise en danger. Nous avons d'ailleurs récemment vécu un cas de crise cardiaque pour lequel nos premiers répondants n'ont pas été autorisés à intervenir; résultat, cela a nécessité la réanimation de la victime parce que les ambulanciers se sont trop longtemps fait attendre.

Nous avons donc cru bon intervenir auprès des dirigeants du CISSS et du ministre de la Santé, implorant ceux-ci de **revoir rapidement** les autorisations accordées aux premiers répondants de chez nous ainsi qu'à ceux de tous les secteurs de la province, notamment afin de diminuer les risques de complications, suite à un appel d'urgence (911).

Nous croyons que les personnes interpellées porteront une attention spéciale à notre requête. À suivre!

Budget fédéral 2021-2022

Ce budget répond directement à plusieurs recommandations formulées par l'UMQ et le milieu municipal au cours des derniers mois afin de stimuler la **relance économique**, en proposant notamment une série de mesures pour le logement, les infrastructures et le développement économique des régions.

En investissant près 100 milliards de dollars sur 3 ans, le gouvernement prépare dès aujourd'hui la sortie de crise. Pensons ici aux secteurs du tourisme, de l'hôtellerie et de la restauration qui en ont particulièrement besoin.

Alors que les communautés doivent composer avec des enjeux importants liés à l'adaptation et à l'atténuation des **changements climatiques**, le nouveau budget envoie un signal fort quant à la volonté du gouvernement fédéral d'agir à ce chapitre, et ce, de concert avec les municipalités. Une nouvelle qui fera plaisir à plusieurs, ne croyez-vous pas?

Même si cela ne fait pas l'unanimité, la prolongation de tous les principaux **programmes de soutien** en cas de pandémie jusqu'à l'automne 2021, notamment en matière d'aide aux PME (petites et moyennes entreprises) et aux travailleurs (travailleuses) me semble nécessaire.

Démocratie municipale et respect envers les élus(es)

Le 20 avril 2021, l'Assemblée nationale du Québec adoptait une motion portant sur la démocratie municipale et le respect envers les élus(es) municipaux. Cette initiative, appuyée à l'unanimité par les parlementaires, envoie un signal très clair à une minorité délinquante de la population à l'effet que le débat démocratique doit se faire de façon saine et respectueuse. Félicitations donc à la ministre des Affaires municipales et de l'Habitation, madame Andrée Laforest, pour son leadership et son souci de reconnaître et de valoriser le travail des 8 000 élus(es) municipaux engagés(ées) auprès de leurs communautés.

Cette motion tombe à point nommé et pourrait même inciter certaines personnes possédant des valeurs sûres et désireuses de participer au développement de leur communauté, à briguer les suffrages en novembre prochain.

Jean Pierre Monette, maire

MEMBRES DU CONSEIL MUNICIPAL

Jean Pierre Monette	Maire
Marc Perras	Siège #1
Ève Darmana	Siège #2
Lynn Manconi	Siège #3
Mark D. Goldman	Siège #4
Michel Richard	Siège #5
Hélène Cummings	Siège #6

Mayor's Brief

First responders' interventions

Being in a remote region, we should be able to rely on a rapid response from emergency services which is why the first responders service was established in La Minerve. Unfortunately, due to the pandemic, under certain circumstances, some calls are no longer authorized by the CISSS Laurentides and we are concerned that this could pose a risk. There was an instance where our first responders were not authorized to intervene in a case involving a heart attack victim and as a result, resuscitation was necessary due to the delay in the ambulance arriving.

We decided to intervene with the CISSS and the Ministry of Health, asking them to rapidly review the authorization granted to first responders here and in other regions in order to minimize the risks of complications at the time of an emergency call to (911). We believe that our intervention will be given special attention.

Federal Budget 2021-2022

*This budget responds directly to several recommendations made by the UMQ (Union des municipalités du Québec) in recent months to stimulate **economic recovery,** including a series of measures for housing, infrastructure and regional economic development.*

By investing nearly $100 billion over three years, the government is today preparing for exiting the crisis. This will help the tourism, hotel and restaurant sectors that are particularly in need.

*As communities grapple with important issues related to adapting and managing **climate change**, the new budget sends a strong signal about the federal government's willingness to act on climate change in concert with municipalities.*

*As well, the extension of all major pandemic **support programs** until the fall of 2021, particularly in the area of assistance to SMEs (small and medium-sized enterprises) and workers seems necessary.*

Municipal democracy and respect for elected officials

On April 20, 2021, the Quebec National Assembly passed a motion unanimously on municipal democracy and respect for municipal elected officials. This initiative sends a very clear signal that democratic debate must be done in a healthy and respectful manner. This motion is timely and may even encourage some people with strong values who want to participate in the development of their community to run for office next November.

Jean Pierre Monette, Mayor

TÉLÉ-FIBRE LA MINERVE
INTERNET HAUTE VITESSE
FIBRE OPTIQUE

Évolution des travaux – Rappel aux résidents des lacs Chapleau, Désert, Labelle et Lac-à-la-Truite. À part pour quelques enclaves, nous sommes en mode raccordement clients pour ces secteurs. C'est donc le bon moment pour contacter notre Service à la clientèle pour prendre rendez-vous. Les demandes des saisonniers s'ajouteront bientôt alors prenez rendez-vous rapidement.

Nous poursuivons le déploiement au lac La Minerve et au lac-aux-Castors. Hydro-Québec doit finaliser quelques interventions, ce qui nous occasionne certains délais, mais la situation est sous contrôle. Plusieurs kilomètres de câble ont été installés au mois de mars et avril et quelques chemins restent encore à faire. Les équipes responsables de fusionner ont commencé leur travail. Nous prévoyons pouvoir commencer les raccordements au mois de juillet. ***À suivre!***

Nous avons débuté la pose de réseau de fibre dans les secteurs du ***Blueberry Lake*** et du lac ***Équerre.***

IMPORTANT - Nouvelle réalité - Bientôt nous pourrons dire que l'ensemble du territoire minervois et une bonne partie du territoire de Labelle seront couverts avec de la fibre. Il est cependant important de comprendre que le projet de déploiement a été planifié en 2017 et que lors de la cueillette des informations, certains chemins ont été omis. De plus, le nombre de bâtiments entre 2017 et 2021 a augmenté substantiellement. Il y a donc beaucoup plus d'équipements à installer, ce qui a fait augmenter de beaucoup les coûts du projet. Les impacts de cette situation sont que le déploiement de certains secteurs doit être reporté à plus tard.

Nous poursuivons nos représentations auprès des gouvernements afin d'obtenir des réponses aux demandes de subventions additionnelles qui ont été déposées en janvier et mars 2021 et qui nous permettraient de couvrir la majorité des chemins omis ainsi que certains nouveaux développements.

Notre service à la clientèle est en mesure de vous informer si vous êtes dans un de ces secteurs non desservi. Nous sommes conscients que le délestage de certains secteurs est très décevant pour les clients touchés et nous mettons tout en œuvre pour résoudre cette situation.

Inscription à notre base de données – **Les développements mentionnés aux présentes étant susceptibles d'engendrer un étalement accéléré du réseau, nous vous invitons à vous inscrire dès que possible, si ce n'est déjà fait!**

Service à la clientèle
819 274-1553 / Sans frais: 1-833-274-TFLM (8356)

NOTE : ***COVID-19 – Service essentiel*** – ***TFLM,*** en tant que câblodistributeur, offre un service jugé essentiel par le département de la Santé Publique du Québec. Notez toutefois que dans les circonstances actuelles, **nos bureaux ne sont pas ouverts au public**.

La Minerve

SERVICE DES LOISIRS

Les inscriptions se terminent le 21 mai 2021.

Il reste encore quelques jours pour vous inscrire au tout premier programme de soccer/football pour nos jeunes!

Détails et documents :
https://www.municipalite.laminerve.qc.ca/plein-air

Informations : loisirs@municipalite.laminerve.qc.ca

SÉANCES DU CONSEIL

Les séances du conseil municipal se tiennent à **huis clos** et par **visioconférence**, et peuvent être visionnées généralement dès le lendemain de la séance, sur notre site Internet :
https://www.municipalite.laminerve.qc.ca/seances-du-conseil/

SÉANCE EXTRAORDINAIRE DU 22 AVRIL 2021

Messieurs Victor Marquis et Hugo Bouvrette ont été embauchés comme patrouilleurs pour la saison 2021.

Madame Mélissa Rivard a été embauchée au poste d'inspectrice saisonnière, le tout conformément à la convention collective en vigueur.

L'embauche de madame Audrey Dignard, au poste de préposée aux travaux publics, a été entérinée.

Un cautionnement en faveur de Télé-Fibre La Minerve a été accordé, pour un montant de 210 000 $, le tout conditionnel à l'obtention d'une autorisation du ministère des Affaires municipales et de l'Habitation.

Une entente pour l'utilisation temporaire de la descente privée de monsieur Benoit Séguin (chemin Paul-Grégoire), au lac-aux-Castors, a été signée et permet aux citoyens de ce lac ainsi que du lac La Minerve, de mettre leurs embarcations à l'eau. Les 3 dates arrêtées pour la mise à l'eau sont les 24 avril, 23 mai et 3 juillet, et 3 dates seront définies vers la fin de l'été pour permettre de sortir lesdites embarcations de l'eau.

Une entente pour l'utilisation temporaire de la descente privée de monsieur Mathieu Séguin (394, chemin des Pionniers), au lac-aux-Castors, a été signée et permet aux citoyens de ce lac ainsi que du lac La Minerve, de mettre leurs embarcations à l'eau. Les 3 dates arrêtées pour la mise à l'eau sont les 1er mai, 8 mai et 26 juin, et 3 dates seront définies vers la fin de l'été pour permettre de sortir lesdites embarcations de l'eau.

Il a été convenu d'accepter la soumission de ACI inc., au coût de 0,84 $ le mètre carré, pour procéder aux travaux de pulvérisation du pavage existant sur le chemin du Lac-à-la-Truite, le tout sur une superficie n'excédant pas 32 400 mètres carrés, et plus précisément pour exactement la même superficie que celle retenue pour l'octroi du contrat de pavage sur ce chemin.

SÉANCE ORDINAIRE DU 3 MAI 2021

Administration

Une aide financière de 1 000 $ sera accordée au Comité des citoyens du lac aux Castors pour l'année 2021, en guise de compensation pour la tonte du gazon sur le terrain municipal situé en face du centre communautaire.

À nouveau cette année, un montant de 100 $ sera remis à chaque responsable de croix de chemin sur notre territoire, afin de leur permettre de fleurir et entretenir ces sites qui font partie de notre patrimoine culturel.

Le conseil municipal accepte de vendre le lot enclavé numéro 5070416 à monsieur Gaston Boudreau, pour un montant de 1 800 $, à la charge par ce dernier d'acquitter les frais notariés pour cette transaction.

La Maison des jeunes de La Minerve pourra à nouveau cette année, compter sur le soutien financier de la Municipalité afin de l'aider à couvrir les frais liés à la masse salariale. C'est donc à nouveau un montant de 18 000 $ qui lui sera octroyé, lequel sera payable en 3 versements.

Transports

Suite à l'appel d'offres pour les travaux de traitement de surface sur le chemin du Lac-à-la-Truite, il a été convenu d'accepter la soumission, de « Les Entreprises Bourget inc. », sur une distance n'excédant pas 5,4 km, au montant de 6,62 $ le mètre carré, plus les frais pour l'application du scellant protecteur, les frais pour le maintien de la circulation/signalisation, et les taxes applicables.

Le conseil municipal a autorisé la vente du camion 10 roues Western Star 2001, véhicule #28, pour les pièces, ainsi que la vente de certains items excédentaires inutilisés, le tout pour un montant ne devant pas être inférieur à 3 000 $.

L'embauche de madame Thérèsa Gauthier, au poste de préposée aux travaux publics, à titre de personne salariée temporaire et selon les besoins du Service, a été entérinée par les membres du conseil municipal.

Hygiène du milieu

Il a été convenu de mandater l'Étude de Isabelle Labelle, arpenteur-géomètre, pour la préparation d'un plan montrant l'emplacement de la portion louée sur les ponts du Lac-à-la-Truite, afin de permettre la régularisation de l'occupation exercée sur le domaine hydrique.

Loisirs

Madame Jessica L'Heureux-Boucher a été embauchée au poste de monitrice au camp de jour estival 2021, pour une durée de 8 semaines, à raison de 40 heures par semaine.

Comme il y avait lieu d'apporter certaines modifications à l'actuelle politique portant sur le prêt du bâtiment multifonctionnel (préau), il a été convenu d'adopter la nouvelle politique 2021-03 à cet effet, en remplacement de la précédente.

En lien avec l'élaboration d'une politique familiale, il a été convenu de nommer les membres du comité de pilotage comme suit :

Ève Darmana, conseillère municipale;

Linda Durand, représentante de la Municipalité;

Sophie Daoust, représentante du réseau de la santé;

Émilie Tremblay-Séguin, représentante d'un organisme communautaire (MDJ);

Fanny Hayes, représentante du milieu scolaire;

Mathieu Bouffard, représentant du milieu socio-économique, parent impliqué.

De plus, la conseillère Ève Darmana a été désignée comme élue responsable des questions familiales.

Patrouille municipale

Nos trois patrouilleurs, Kim Brousseau, Victor Marquis et Hugo Bouvrette, seront sur le territoire au cours de l'été. À compter du début juin, ils seront aux barrières des descentes publiques et sur nos plans d'eau. Leur mandat sera varié, ils devront veiller à l'application du règlement sur le lavage des embarcations ainsi que des règlements sur les nuisances et sur le brûlage.

Lorsque vous les rencontrerez, n'hésitez pas à les interpeller si vous avez des questions en lien avec ces sujets.

Les propriétaires **riverains** ont le privilège de procéder eux-mêmes au lavage de leur embarcation avant le 25 juin de chaque année. Ils doivent toutefois compléter et signer l'annexe « A » - attestation de lavage, que vous trouverez sur notre site Internet sous :

https://www.municipalite.laminerve.qc.ca/lavage-des-embarcations-et-obtention-de-vignettes/

N'oubliez pas qu'il est important d'avoir une vignette valide pour chacune de vos embarcations. Pour obtenir une vignette vous devez compléter l'annexe « C » que vous retrouvez également sur notre site Internet, au lien précité. De plus, il est important de toujours conserver votre certificat de lavage ou votre annexe « A » dans votre embarcation.

N'oubliez pas, la courtoisie a sa place sur l'eau aussi! Réduisez votre vitesse lorsque vous approchez des berges et lorsque vous rencontrez d'autres plaisanciers. Le fait de réduire la vitesse à l'approche des rives protège le plan d'eau contre l'érosion et la sédimentation.

Inspectrice municipale

Une nouvelle inspectrice municipale saisonnière se joindra à l'équipe du Service de l'urbanisme et de l'environnement. Elle se nomme Mélissa Rivard et vous pourrez bénéficier de son expertise dans le domaine de l'environnement. Elle saura vous aiguiller pour toutes questions relatives à vos rives et autres sujets connexes.

Volume important de demandes au Service de l'urbanisme et de l'environnement

Comme vous le savez, en ces temps de pandémie, plusieurs en profitent pour faire des aménagements et/ou travaux à leur résidence. Aussi, nous recevons un fort volume de demandes et espérons que vous serez compréhensifs et peut-être même indulgents à l'occasion. Le temps nécessaire pour bien traiter chacune des demandes fait partie du service de qualité que vous êtes en droit d'attendre.

PATROUILLE VERTE

RIDR
Régie intermunicipale des déchets de la Rouge

Entre le 1er juin et le 20 août 2021, les agents de la patrouille verte de la RIDR parcourront les territoires des différentes municipalités desservies.

Les patrouilleurs vont inspecter les trois bacs, et s'il y a lieu, vont identifier à l'aide d'un accroche-porte remis en main propre ou laissé sur la poignée de porte de la résidence, les matières non conformes pour chacun des bacs. On retrouvera aussi, au verso de cet accroche-porte, un résumé des matières acceptées dans le bac vert et/ou dans le bac brun.

La Minerve

TRAVAUX PUBLICS

Compost

Plusieurs citoyens se sont prévalus du compost gratuit distribué le 24 avril dernier, bravo quel beau succès! Merci aux citoyens de La Minerve qui prennent soin de déposer leurs déchets organiques au bac brun, c'est ce qui nous permet de recevoir de belles quantités de compost pour distribution gratuite.

Abat-poussière

Le printemps hâtif nous amène à devancer certains travaux, dont notamment l'épandage d'abat-poussière sur les chemins non asphaltés, qui sera effectué d'ici la fin du mois de mai plutôt qu'en juin.

Règlement sur les véhicules hors route

Il est important de préciser que le règlement relatif à la circulation des véhicules hors routes, accorde la permission de circuler sur les chemins mais **uniquement** pour se rendre de votre point d'attache au sentier le plus près, et ce, pour une distance maximale d'un (1) kilomètre.

Lorsque les panneaux de signalisation auront été installés, la nouvelle signalisation routière entrera en vigueur et fera passer la nouvelle limite de vitesse à:

50 km/h

partout sur le territoire, SAUF :

30 km/h

Zone scolaire : rue Mailloux et rue des Pionniers, entre le chemin des Fondateurs et la rue Mailloux

40 km/h

Noyau villageois : du 46 au 210 chemin des Fondateurs

70 km/h

Chemin des Grandes-Côtes : à partir du chemin Desprès jusqu'aux limites de la municipalité de Nominingue;

Chemin du Lac-à-la-Truite;

Chemin des Pionniers : à partir du chemin Isaac-Grégoire jusqu'à 270 mètres après l'intersection du chemin Marie-Lefranc;

Chemin Pépin.

MAISON DES JEUNES DE LA MINERVE

AVIS DE CONVOCATION
l'assemblée générale annuelle 2021

Bonjour à tous, au nom des membres du conseil d'administration de la Maison des jeunes de La Minerve, c'est avec plaisir que je vous convoque à l'assemblée générale annuelle. Elle aura lieu le mercredi 16 juin 2021 à 18h30 à la Maison des jeunes de La Minerve.

Ci-joint la proposition d'ordre du jour.

Espérant vous compter des nôtres.

Emilie Tremblay-Séguin, directrice

Veuillez noter que seuls les membres en règle de l'organisme pourront voter lors de l'AGA. Une personne peut devenir membre en remplissant le formulaire d'adhésion et en nous le retournant par la poste ou par courriel avant l'AGA à l'adresse ci-dessous :

Maison des jeunes de La Minerve
181, Chemin des Fondateurs, La Minerve (QC) J0T1S0
maisondesjeunes.laminerve@gmail.com

ORDRE DU JOUR

Mot de bienvenue de la directrice et vérification du quorum ;
Nomination d'un(e) président(e) et d'un(e) secrétaire d'assemblée ;
Lecture et adoption de l'ordre du jour ;
Lecture et adoption du procès-verbal de l'assemblée générale tenue le 8 septembre 2020 ;
Présentation du Rapport annuel d'activités de 2020-2021 ;
Présentation des Résultats financiers de l'exercice financier 2020-2021 ;
Élection des membres du conseil d'administration ;
Varia ;
Levée de l'assemblée.

HORAIRE PICKLEBALL ÉTÉ 2021

LA MINERVE - sous le préau:

4 TERRAINS :

3 niveaux *(avec et sans rotation)*

Avancés – Intermédiaires – Familles ou Débutants

Jours : LUNDI, MERCREDI, VENDREDI
9 h à 12 h ET 16 h à 18 h 30
Soirs : MARDI *(sans rotation)* **et JEUDI :** 18 h 30 à 20 h 30
SAMEDI et DIMANCHE : de 10 h à 12 h 30

FAMILLES/DÉBUTANTS : jeudi à dimanche, de 13 h à 16 h
LUNDI et MERCREDI de **10 h à 12 h
(**AUX NOUVEAUX PARTICULIÈREMENT**)

**Formation disponible SUR DEMANDE AUPRÈS de Lyne Girard au coût de 10 $ par personne pour une heure avec prêt de raquettes inclus, plus frais de 5 $ pour balle au besoin. Messenger ou texto au 514 441-3712

**** Chacun doit avoir sa propre balle pour jouer ****

INSCRIPTION
Inscription possible
au bureau d'information touristique
ou auprès de l'une de bénévoles lors des joutes.

Contribution de 10 $ pour l'été !

Votre ADHÉSION permet :
D'obtenir le code du cadenas
D'utiliser les filets de PickleBall
D'accéder au groupe Messenger PickleBall de La Minerve
(permet de confirmer votre présence sur le terrain à un moment précis)

**INSCRIVEZ VOUS SUR LE SITE FACEBOOK POUR NOUS SUIVRE
et pour suivre les autres groupes de la région :
PICKLEBALL DE LA ROUGE

Bénévoles du Comité organisateur:
DENISE BONNEVILLE: 819-274-1455
ANDRÉE BOULANGER: 819-274-3094
LYNE GIRARD par Messenger ou texto au 514-441-3712 (Formation)

LES MOTS de La Relève

Rebonjour à tous!

Je m'appelle Liliane Mercier et je suis une élève de sixième année à l'école La Relève. Je vous écris cet article pour vous parler du programme de mini-bibliothécaires de notre belle école.

Ce programme permet à quelques élèves de s'impliquer dans l'école et de s'occuper des livres. Les mini-bibliothécaires sont Maika Gareau, William Laramée, Magalie Albert, Gabriel Demers, Kisham Goulet-Arbic et moi-même. Nous sommes dirigés par notre professeur Judith Courchesne, qui est elle-même, dirigée par Fouad Bendifallah et Irazema Del Valle. Ces derniers sont des bibliothécaires du centre de service des Laurentides.

Notre travail consiste à s'occuper de la bibliothèque de l'école. Nous prêtons les livres aux classes et les rangeons dans les étagères. Comme des vrais bibliothécaires, quoi! Cependant, en contexte COVID, nous devons faire autrement. Fouad et Irazema nous ont montré un programme de bibliothèque virtuelle, qui permet aux classes de lire sur leurs chromebook. Les élèves se connectent sur le site Kantook Station et peuvent lire des livres. Seulement, tous les livres du monde n'y sont pas. Alors, les professeurs nous font des commandes et nous allons les chercher dans la vraie bibliothèque. Ne vous inquiétez pas, nous faisons très attention; nous nous désinfectons les mains et gardons le masque en tout temps. Aussi, lors du dîner, nous devons faire les échanges de livres dans les classes et l'inventaire des achats de 2020. C'est pour cela que nous avons un horaire.

Alors voilà pour le programme mini-bibliothécaire! J'espère que vous avez appris quelque chose en me lisant.

Liliane Mercier

BIBLIOTHÈQUE La Minerve

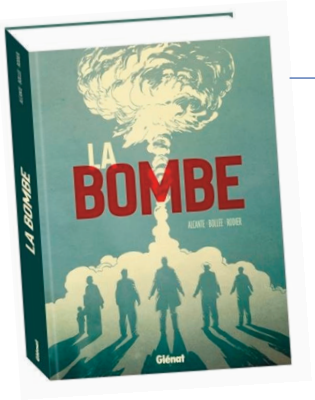

Le roman graphique **« La bombe »** a été dessiné par monsieur Denis Rodier, dessinateur des Hautes-Laurentides et gagnant de plusieurs prix en Europe et au Québec.

Le 9e art

Saviez-vous que la bibliothèque développait une collection de bandes dessinées adulte et romans graphiques?

En voici quelques-uns que vous trouverez sur nos rayons :

ROMANS GRAPHIQUES DISPONIBLES SUR NOS RAYONS

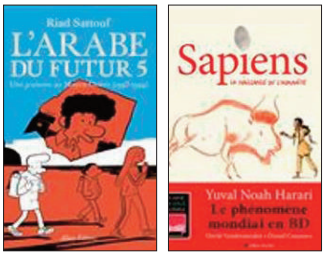

LES INCONTOURNABLES

NOUVELLES SÉRIES TÉLÉ À LA BIBLIO

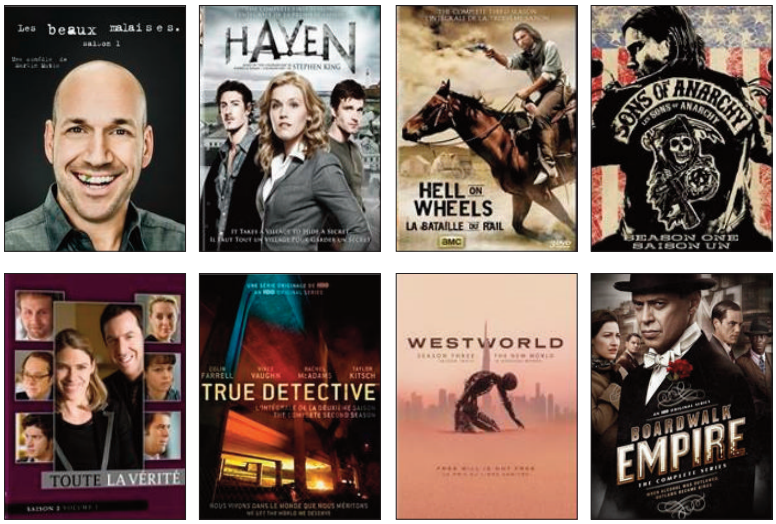

Sur notre page Web :
www.mabiblioamoi.ca
vous trouverez maintenant plus de
3000 revues numériques.

Demandez votre NIP à la biblio!

MA BIBLIO À MOI
Quand je veux où je veux.

LE PETIT MUSÉE EST SITUÉ AU COEUR DU VILLAGE DE LA MINERVE - 109 CHEMIN DES FONDATEURS

EXPO PHOTO

C'est beau La Minerve!

L'exposition de photographie sera installée bientôt, ensuite nous procéderons au tirage des 5 prix de participation de 100$...

Un grand MERCI à nos deux membres du jury!
Pierre Lavoie et Marie-Claude Sauvé